

- * AUMENTATO L'IMPORTO MENSILE DELLE BORSE DI STUDIO PER ALUNNI E STUDENTI
- * RISTRUTTURATO IL CENTRO SPORTIVO-RICREATIVO «3. MAJ»
- * EDUCAZIONE SANITARIA DAL PROSSIMO ANNO SCOLASTICO
- * PRESENTATI I PROGETTI REALIZZATI NELL'AMBITO DEL PROGRAMMA FIUMANO DI PARTENARIATO
- * RIATTIVATO IL WINTERPASS: ACCESSO LIBERO AI MUSEI DELLA CITTÀ
- * A NUOVO LO SKATEPARK A KRNJJEVO

dentro FIUME

OTTOBRE 2023 Anno IX / n. 142

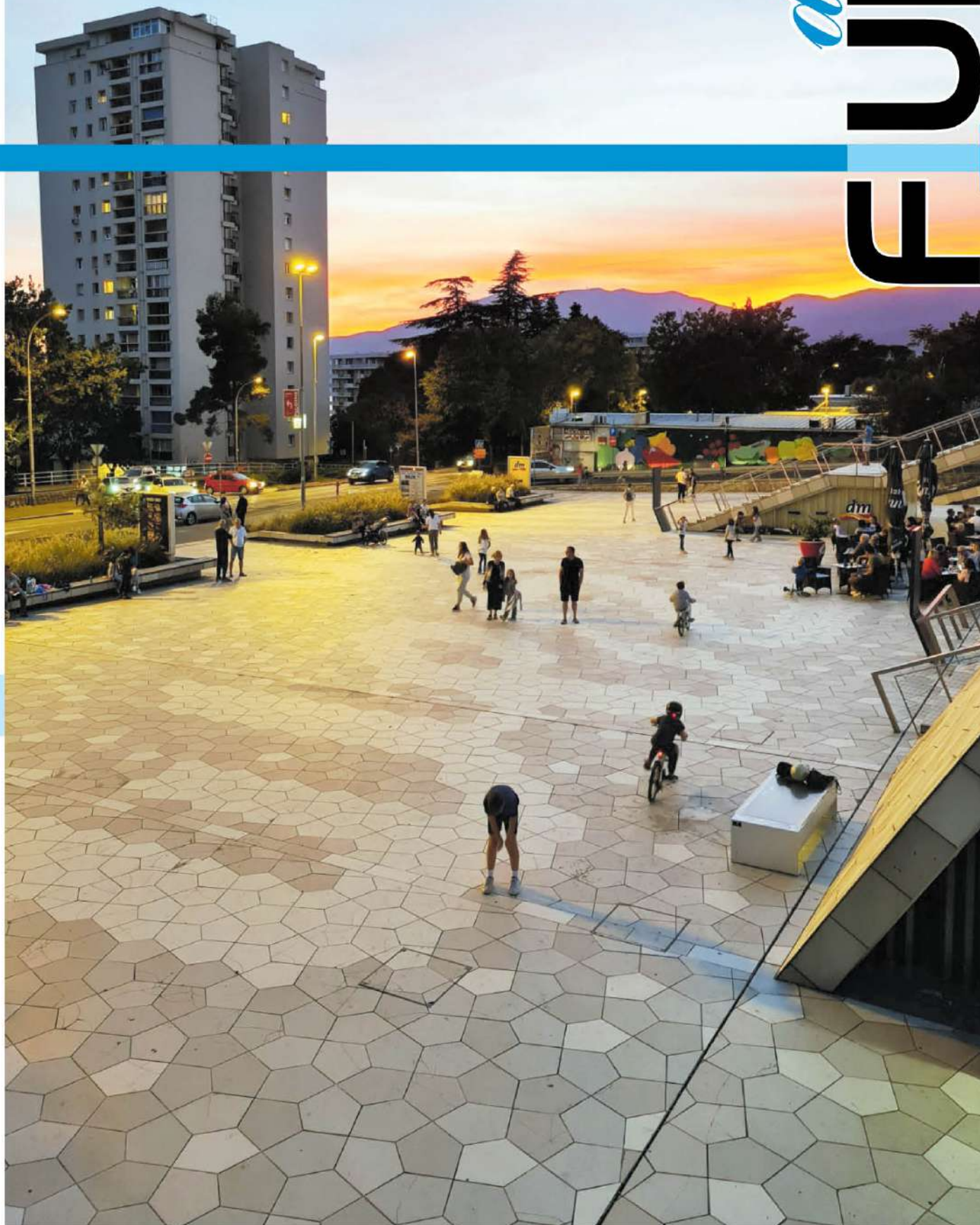

BIMESTRALE INFORMATIVO DELLA CITTÀ DI FIUME www.rijeka.hr



Novità per i borsisti della Città di Fiume

BORSE STUDIO AUMENTATE DI CIRCA IL 40 PER CENTO



La Città di Fiume aumenta di circa il 40% l'importo mensile delle borse di studio per alunni e studenti. Pertanto, in base al criterio della capacità, l'importo mensile della borsa di studio sarà di 150 euro per gli alunni delle medie superiori e di 200 euro per gli studenti universitari. Lo stesso importo lo riceveranno gli studenti che frequentano corsi di laurea per professioni carenti, mentre gli alunni e gli studenti che ricevono una borsa di studio secondo criteri sociali continueranno a ricevere per tutti i 12 mesi dell'anno un importo mensile maggiorato pari a 150 euro.

A questo scopo, a partire da quest'anno scolastico/accademico, il bilancio della Città di Fiume metterà a disposizione ulteriori quasi 70.000 euro, ovvero un totale di circa 222.000 euro su base annua. La Città di Fiume assegna borse di studio agli alunni plusdotati delle terze e quarte classi delle scuole medie superiori e agli studenti universitari fin dalla sua fondazione, cioè dal 1993.

Dall'anno accademico 2010/2011, la Città di Fiume assegna anche borse di studio agli studenti che studiano per professioni carenti, sulla base dei dati raccolti dall'Istituto nazionale di collocazione e dall'Amministrazione statale, nonché in base ai fabbisogni degli enti cittadini.

Dal 2014 la Città di Fiume ha introdotto nel suo catalogo delle borse di studio un nuovo tipo di borsa di studio, che mira a consentire agli alunni e agli studenti che provengono da famiglie con uno status sociale più disagiato di completare la loro istruzione formale, scuola media superiore o studi universitari e in questo modo raggiungere i prerequisiti di base per entrare con successo nel mercato del lavoro.

I CONCORSI PER L'ASSEGNAZIONE DELLE BORSE DI STUDIO SARANNO BANDITI ENTRO LA FINE DELL'ANNO

Sono state apportate delle modifiche anche alle decisioni relative alle borse di studio, con l'obiettivo di allineare i tempi dei bandi della Città di Fiume e degli altri bandi per l'assegnazione di borse di studio da fonti pubbliche, per cui ora è possibile prorogare il termine per la pubblicazione dei bandi fino alla fine dell'anno solare in cui viene pubblicato il bando.

La Città di Fiume assegna borse di studio per gli studenti dotati delle classi terze e quarte delle scuole medie superiori e per gli studenti, per gli studenti che studiano per professioni carenti nonché in base a criteri sociali

In questo modo è possibile assegnare borse di studio ai beneficiari dopo che sono stati indetti altri bandi per borse di studio da parte di enti pubblici, di modo che l'ente erogatore delle borse di studio della città non dovrebbe più trovarsi nella situazione di dover rescindere i contratti di assegnazione della borsa di studio perché i borsisti sono divenuti beneficiari di qualche altra borsa di studio di fonte pubblica. Inoltre, al momento della firma del contratto e durante la sua durata, il beneficiario della borsa di studio può ricevere anche altre borse di studio, ad eccezione di quelle finanziate da fonti pubbliche.

NELLA COMMISSIONE ANCHE I RAPPRESENTANTI DEL CONSIGLIO DEI GIOVANI

Inoltre, le modifiche hanno migliorato ulteriormente il sistema di assegnazione delle borse di studio in base a criteri sociali in modo tale che i candidati nelle graduatorie saranno elencati per codici anziché per iniziali, con l'obiettivo principale di tutelare adeguatamente la privacy di una fascia di giovani particolarmente vulnerabile. Inoltre, su proposta del Consiglio dei giovani della Città di Fiume, nella Commissione per l'assegnazione delle borse di studio per alunni e studenti di condizione sociale disagiata è stato aggiunto un rappresentante dei giovani.

Un'altra importante novità, che riguarda le borse di studio assegnate secondo criteri sociali, ma anche quelle in base al criterio delle professioni carenti, è l'allentamento dei requisiti di crediti ECTS che uno studente deve conseguire per avere diritto a ricevere una borsa di studio (e continuare a ricevere la borsa di studio). Il numero di punti ECTS richiesti è stato ridotto da 55 a 50.

TRA I CRITERI NON FIGURA PIÙ LA RESIDENZA A FIUME

Inoltre, è stata cancellata la disposizione che stabilisce il diritto di presentare domanda per l'assegnazione delle borse di studio viene concesso soltanto allo studente regolare che risiede nel territorio della città di Fiume per un periodo continuativo di almeno sei mesi fino al giorno dell'annuncio del bando pubblico.

Un ulteriore cambiamento significativo nel sistema di assegnazione delle borse di studio per gli studenti che ricevono un'istruzione per le professioni carenti è l'eliminazione del requisito di residenza come condizione per richiedere queste borse di studio.



Il Centro sportivo-ricreativo si trova nel rione di Cantrida



Ultimati i lavori di ristrutturazione della palestra del Centro sportivo e ricreativo "3. maj"

SOSTITUITI LA PAVIMENTAZIONE E LE ATTREZZATURE SPORTIVE



La nuova pavimentazione della struttura sportiva

Lo scorso anno nella palestra è stato installato un nuovo impianto di riscaldamento e raffreddamento, sono state installate anche le barriere antirumore ed è stato ristrutturato il piazzale che fa parte del Centro

Nella palestra del Centro sportivo e ricreativo "3. maj" sono stati ultimati i lavori di sostituzione della pavimentazione. Sono stati completati così i lavori di ristrutturazione iniziati lo scorso anno. Oltre alla sostituzione della pavimentazione, sono state sostituite anche le attrezzature sportive del palazzetto: le porte di pallamano, il tavolo degli ufficiali di campo, i tabelloni segnapunti e le panchine per i giocatori di riserva. Inoltre, sono stati acquistati nuovi sostegni per rete di pallavolo e nuovi tabelloni per il basket. L'intera palestra è stata riverniciata, mentre i sostegni e le pareti sono stati imbottiti con un rivestimento protettivo. L'importo complessivo dell'investimento, comprensivo dei lavori di tinteggiatura e dell'acquisto delle attrezzature, ammonta a 212.300,00 euro, IVA compresa. I fondi sopra menzionati sono stati allocati nel bilancio della Città di Fiume.

L'intervento di sostituzione della pavimentazione ha previsto lo smantellamento di quella esistente in poliuretano bistrato, l'installazione di un nuovo idroisolamento del pavimento, nonché la fornitura e posa di parquet multistrato per palazzetti dello sport con sottostruttura elastica. Sul nuovo pavimento sportivo sono state tracciate le linee per la pallamano, la pallavolo, il basket e il futsal e il tutto è stato



Un momento dell'inaugurazione del centro da parte del sindaco di Fiume, Marko Filipović

verniciato con un ultimo strato di vernice per parquet. Sono state inoltre eseguite le modifiche della struttura metallica esistente dei canestri e l'installazione di nuovi tabelloni, oltre alla fornitura e installazione di nuovi sostegni per la rete da pallavolo.

LA RISTRUTTURAZIONE DI ALTRI IMPIANTI SPORTIVI

"La ristrutturazione di questa palestra è soltanto uno di una serie di progetti di ristrutturazione degli impianti sportivi sui quali ci siamo concentrati in questo

nostro mandato, il tutto con l'obiettivo di promuovere lo sport e la pratica sportiva, soprattutto tra i giovani. Fiume è una città di sport e atleti di successo e investire in infrastrutture sportive in cui i giovani possano avere condizioni di qualità per praticare sport è la direzione in cui crediamo dovremmo andare per rimanere tali", ha dichiarato il sindaco di Fiume, Marko Filipović, aggiungendo che i lavori di ristrutturazione della palestra per basket "Nafta", dove è stato già sostituito il pallone pressostatico, dovrebbero essere terminati a breve, e presto sarà

posato anche un nuovo parquet. La parte principale del Centro sportivo e ricreativo "3. maj" è costituita da una palestra, una pista da bowling, un poligono di tiro e una sala da judo. Agli spazi citati si aggiungono spogliatoi, uffici e spazi ausiliari. All'interno del complesso opera anche un ristorante. Per quanto riguarda gli spalti per il pubblico, la palestra può accogliere 360 spettatori mentre la sala da bowling altri 60.

Il Centro sportivo e ricreativo "3. maj", gestito dalla Rijeka sport, conta circa 35.000 ingressi di utenti all'anno, di cui oltre 16.000 nella palestra. Nei primi sei mesi del 2023 sono stati registrati 9.989 ingressi nella sola palestra. In questa fase della ristrutturazione della palestra i lavori sono stati eseguiti dalle imprese Zoli Sport di Zagabria e Zoli Sport Pro con sede a Rogaska Slatina, in Slovenia.

Va aggiunto che lo scorso anno nella palestra è stato installato un nuovo impianto di riscaldamento e raffreddamento. Per ridurre l'inquinamento acustico verso l'ambiente, sono state installate anche delle barriere antirumore. Inoltre, l'anno scorso è stato ristrutturato anche il piazzale che fa parte del Centro e sono stati installati sette attrezzi ricreativi all'aperto (deambulatore ellittico, sedie con leva a spalla, sedili per flessioni, vogatore, panche piane per esercizi) e un canestro da basket.

La Città di Fiume è la prima unità di autogoverno locale in Croazia ad aver deciso di introdurre il programma di educazione sanitaria nelle scuole elementari. L'obiettivo principale del programma, che sarà attuato in via sperimentale a partire dal prossimo anno scolastico con gli alunni della quinta all'ottava classe, è quello di sviluppare l'alfabetizzazione sanitaria dei bambini e dei giovani attraverso un approccio globale all'apprendimento di tutti gli aspetti della salute.

Per poter realizzare la propria idea di introdurre l'educazione sanitaria, la Città di Fiume ha istituito un gruppo di lavoro formato da esperti di varie professioni: esperti di medicina, psicologi, pedagogisti sociali, pedagoghi, persone che lavorano nella comunità accademica, nel sistema ospedaliero ed educativo e nel settore civile.

Come primo passo nel processo di sviluppo del programma è stato effettuato uno spaccato di numerose ricerche nazionali e internazionali ed è stato condotto un sondaggio tra gli alunni delle settime classi. La ricerca ha messo in evidenza la necessità di introdurre un'educazione sanitaria completa, che dovrebbe includere lo sviluppo di nozioni, abilità, capacità e attributi di cui i bambini e i giovani hanno bisogno per il benessere mentale, emotivo, sociale e fisico, oggi e in futuro. Il programma è stato sviluppato in maniera dettagliata, con responsabilità e attenzione. Si basa su esigenze accertate, ricerche condotte a livello internazionale, nazionale e locale e su fatti scientificamente fondati.

UN PASSO PIONIERISTICO DI UN'UNITÀ DI AUTOGVERNO LOCALE

"Introduzione dell'educazione sanitaria nelle scuole è un passo pionieristico per un'unità di autogoverno locale - ha detto il sindaco Marko Filipović, sottolineando il grande coinvolgimento dei suoi vice nella preparazione di questo programma -, poiché a livello nazionale questo tema non è stato riconosciuto come una priorità, mentre io ritengo che ciò dovrebbe far parte del curriculum di tutte le scuole elementari della Croazia. Siamo dell'avviso che i nostri figli, i nostri alunni abbiano diritto alla massima qualità di istruzione possibile e noi lo offriamo loro con l'introduzione di questo programma. Sono convinto che col tempo altre città e comuni croati riconosceranno la qualità e il valore di questo programma, come è avvenuto per l'Educazione civica, e adatteranno questo nostro modello. In questo modo riusciremo ad attirare l'attenzione della politica nazionale affinché venga riconosciuta l'importanza di questo argomento".

Il programma di Educazione sanitaria è destinato a essere attuato sotto forma di attività extrascolastica nelle classi superiori delle scuole elementari per un totale di 70 ore all'anno. L'attuazione è prevista attraverso due cicli didattici distinti, di cui il primo comprende gli alunni delle quinte e seste classi, il secondo quelli delle settime e ottave.

L'apprendimento e l'insegnamento nell'ambito di questa attività extrascolastica saranno organizzati attraverso quattro aree tematiche: Stili di vita sani, corretta alimentazione e attività fisica; Salute mentale - benessere emotivo e sociale dei bambini e dei giovani; Salute sessuale e riproduttiva e uguaglianza di genere e Prevenzione delle dipendenze e dei comportamenti a rischio.

MANUALI ANCHE IN LINGUA ITALIANA

Ai fini dell'attuazione del programma, si provvederà alla traduzione dei manuali anche in lingua italiana al fine di consentire l'attuazione del programma nelle scuole elementari che svolgono il percorso didattico in lingua italiana. Come nel caso dell'Educazione civica, tenendo presente l'importanza di introdurre l'Educazione sanitaria come materia separata, la Città di Fiume intende fornire gratuitamente tutto il materiale per l'attuazione di questo programma a tutte le unità delle autonomie locali e regionali, ossia a tutte le scuole che esprimono il proprio interesse in merito e decidono di attuare il programma. Durante la fase sperimentale si prevede di condurre una valutazione dell'Educazione sanitaria al fine di migliorare ulteriormente il programma per poi poterlo offrire a tutte le scuole come attività extrascolastica.

L'attuazione è prevista attraverso due cicli didattici distinti, di cui il primo comprende gli alunni delle quinte e seste classi, il secondo quelli delle settime e ottave

EDUCAZIONE SANITARIA DAL PROSSIMO ANNO SCOLASTICO

Prende il via l'attuazione sperimentale del nuovo programma nelle scuole elementari



Il nuovo programma è stato presentato nell'Aula consiliare della Città di Fiume

COFINANZIAMENTO DEI BISOGNI PUBBLICI NELLE SCUOLE ELEMENTARI

Nell'anno scolastico 2023/24, dal bilancio cittadino verranno stanziati 162.982,00 euro per il cofinanziamento dei bisogni pubblici nelle scuole elementari. Mediante questi fondi verranno cofinanziati l'attuazione del programma Pomeriggio scolastico solo per me, del programma di Educazione civica, del programma di insegnamento Moja Rijeka (La mia Fiume) e di due programmi per alunni plusdotati: "Aule di matematica elettronica" per giovani matematici dotati, nonché dell'Atelier di ricerca artistica Studio degli alunni delle scuole elementari particolarmente dotati (LIADO). Il programma Pomeriggio scolastico solo per me è destinato agli alunni a rischio di fallimento scolastico e difficoltà comportamentali dalla prima all'ottava classe della scuola elementare Nikola Tesla. Il programma riunisce studenti che necessitano di un'ulteriore forma



La versione in lingua italiana del manuale di Educazione civica

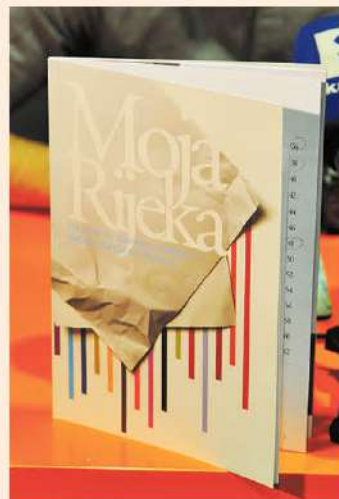

Il manuale che ha accompagnato il programma La mia Fiume



Elementari fiumane

Palazzo municipale

di sostegno: alunni provenienti da famiglie di status socioeconomico disagiato, alunni con determinate difficoltà di sviluppo, alunni con una situazione familiare difficile e alunni appartenenti alla minoranza nazionale rom. La Città finanzia anche quest'anno l'attuazione del programma di Educazione civica, nell'ambito del quale circa 600 alunni di 24 scuole fiumane potranno apprendere i concetti di democrazia, diritti umani, tolleranza e accettazione della diversità, tutela dell'ambiente, volontariato, aiuto agli amici, la nonviolenza, la gestione dei conflitti e molti altri temi fondamentali per il progresso della società nel suo insieme. Inoltre, proseguirà l'attuazione di un altro programma estremamente popolare, La mia Fiume, con l'idea di offrire ai giovani concittadini l'opportunità di acquisire una maggiore conoscenza della propria città e creare un rapporto emotivo positivo degli alunni verso il loro ambiente più immediato. Il programma "La mia Fiume" incoraggia con successo l'espressione linguistica e creativa degli alunni legata alle numerose attrazioni storiche, geografiche, artistiche, culturali e sportive della città di Fiume. Su tutto questo e

molto altro, nelle ricerche saranno impegnati circa 650 giovani in rappresentanza di 20 scuole fiumane. **Eaula elettronica di matematica** è una forma di lavoro extracurriculare con gruppi di studenti dotati che utilizzano programmi avanzati personalizzati. I partecipanti sono studenti di tutte le scuole elementari di Fiume, dalla quarta all'ottava classe, individuati dopo il concorso o sulla base di test mirati. Capofila del programma è la scuola elementare Gornja Vezica. In questo programma vengono inclusi ogni anno circa 90 alunni e 20 insegnanti. Il programma **LIADO** – Laboratorio di ricerca artistica per studenti dotati delle scuole elementari riunisce gli alunni dalla quinta all'ottava classe di tutte le scuole elementari della città di Fiume. L'obiettivo del programma è sviluppare e incoraggiare la creatività dei bambini, in modo che con il proprio impegno aggiuntivo possano influenzare positivamente l'ambiente in termini di design e consapevolezza culturale. Capofila del programma è la scuola elementare Kozala. Ogni anno vengono inclusi nel programma circa 70 alunni, con i quali lavorano quattro insegnanti e due assistenti.



Il gruppo di lavoro formato da esperti in vari campi professionali

Interventi in via della Ruota, nel giardino dell'asilo Podmurvice, dell'omonima scuola elementare, della SE di Cosala, il parco giochi tra le vie Velebit e del Carso sul territorio del rione di Montegrappa, l'orto urbano in via Osijek e il recinto in via Lipa, nel rione di Scurigine



Presentati i progetti realizzati nell'ambito del programma fiumano di partenariato locale nel 2022



Il sindaco di Fiume nel corso della presentazione del Programma



Un momento della consegna degli attestati di partecipazione

REALIZZATI SETTE PROGETTI GRAZIE ALLA COLLABORAZIONE TRA I CITTADINI E LA CITTÀ

Nell'Aula consiliare della Città di Fiume si è tenuta la presentazione dei progetti del Programma di partenariato locale realizzati nel corso del 2022. In questa circostanza sono stati consegnati anche gli attestati di ringraziamento per la partecipazione al progetto. Nel corso del 2022 sono stati realizzati i progetti di compostaggio di quartiere (Gruppi di cittadini Iniziativa di transizione Fiume e Kvart za Grad - il rione per la città); Via della Ruota 2022 (Associazione Urbani separate e partner); Piccoli passi verso la sicurezza (Gruppo di cittadini Podmurvice); Il nuovo volto della scuola e della strada (Gruppo di cittadini di Mlaka/Scuola elementare Podmurvice); La foresta magica della conoscenza - un'aula nella natura (Gruppo di cittadini Cosala/Scuola elementare Kozala); Rinnovare il quartiere (Gruppo di cittadini Il rione per la città) e Sport per tutti (Consiglio del rione di Montegrappa). In particolare, attraverso sette progetti sono stati effettuati interventi in via della Ruota, nei dintorni dell'asilo Podmurvice, della scuola elementare Podmurvice e della scuola elementare di Cosala, nel parco giochi per bambini tra le

vie Velebit e del Carso nel rione di Montegrappa, nell'orto urbano in via Osijek e sulla recinzione in via Lipa nel rione di Scurigine. Il valore totale dei progetti è di 221.321,34 kune/29.375 euro, mentre i fondi stanziati dal bilancio comunale ammontano a 138.577,76 kune/18.392 EUR e il contributo della comunità ammonta a 82.743,58 kune/10.983 euro. L'aspetto più prezioso dei progetti, oltre al fatto che hanno consentito una soluzione più rapida del problema delle infrastrutture comunali per quei cittadini e comitati locali che sono pronti a impegnarsi e partecipare personalmente alla soluzione del problema, è l'impegno dei 242 volontari che hanno aderito all'iniziativa nel corso del 2022, oltre a numerosi enti pubblici e aziende. Va inoltre sottolineato che nell'ambito di questo programma, quest'anno sono in fase di attuazione sei progetti: "Angolo verde" (Gruppo di cittadini Centar); "Un angolo per il nostro momento" (Iniziativa civica Cantrida, Associazione Orehočić, Associazione Urbani Separate); "(Ri)Attivati in Be-vrt" (Associazione Depaul); "Parco del professor Baltazar" (Gruppo di cittadini Baltazar/Scuola elementare Kantrida); "Parco forestale"

(Gruppo di cittadini Genitori di Vežica); "Scacchi per la salute mentale del quartiere" (Gruppo di cittadini di Cozala/SE Kozala). Per la realizzazione dei progetti menzionati, dal bilancio della Città di Fiume è stato stanziato un importo di 21.500 euro. Inoltre, all'inizio di novembre di quest'anno verrà pubblicato il nuovo bando per la presentazione di progetti nell'ambito del programma di partenariato locale.

DAL 2005 ALLA FINE DEL 2022 REALIZZATI COMPLESSIVAMENTE 118 PROGETTI

Nel periodo dal 2005 alla fine del 2022, attraverso il programma summenzionato sono stati realizzati complessivamente 118 progetti: 19 campi da gioco/parchi per bambini, 10 aree verdi, 19 parti di insediamenti all'interno dei rioni, 3 passeggiate, 12 cortili di scuole elementari (Belvedere, Gornja Vežica, Kantrida, Kozala, Nikola Tesla, Podmurvice, Škurinje, Scuola di Waldorf, Vladimir Gortan, Zamet, Centro per l'educazione e l'istruzione di persone con bisogni particolari, con la sezione rionale di PO Baredice), 19 aree gioco - campi da gioco per scuole dell'infanzia (Bulevard, Gabbiano, Galeb, Delfin, Drenova, Krijesnica, Kvarner, Maestral, Mlaka, Mirna, Oblačić, Pehlin, Podmurvice, Potok,

Rastočine, Turnić, Veseljko, Vežica i Zvonimir Cvitić). Durante il periodo indicato, i progetti individuali sono stati realizzati da 4.800 volontari, dieci associazioni, due società sportive, 12 consigli di comitati locali e 46 gruppi di cittadini. I progetti sono stati realizzati sul territorio di 27 dei 34 comitati di quartiere attivi nell'area della città di Fiume. Il programma fiumano di partenariato locale consente ai buoni progetti di continuare le loro attività. I gruppi di cittadini riconoscono i vantaggi dei bandi e in più fasi, parzialmente o totalmente, realizzano progetti o li aggiornano nel corso degli anni. Il valore di questi progetti, dal 2005 al 2022, è di 6,9 milioni di kune, ossia circa 920.000 euro. Dal bilancio cittadino è stato stanziato un importo di 2,9 milioni di kune (380.000 euro), mentre il contributo della comunità locale attraverso donazioni e volontariato è stato di 4 milioni di kune (540.000 euro). Il programma fiumano di partenariato locale, nel quadro del progetto COGOV del programma EU Horizon 2020, è stato riconosciuto come la miglior pratica in virtù di un approccio partecipativo come condizione chiave per migliorare la gestione pubblica e la partecipazione dei cittadini.



Il Museo di arte moderna e contemporanea



Per i turisti ingresso gratuito nei musei, nel Centro astronomico e al Polo natatorio

L'Ente turistico della Città di Fiume in collaborazione con l'Ente turistico del Quarnero sta portando avanti una campagna sui mercati esteri attraverso la quale si promuove l'offerta turistica di Fiume nel periodo invernale, con particolare riferimento al Winter Pass

RITORNA IL WINTER PASS IL LASCIAPASSARE... FUORI STAGIONE



L'Ente per il turismo della Città di Fiume, insieme ai suoi partner, ha presentato il progetto Winter Pass, nell'ambito del quale quest'anno è stata preparata un'offerta speciale per tutti i visitatori che nel prossimo periodo invernale soggiogneranno a Fiume per due o più notti e che sarà attivo durante la bassa stagione, ossia dall'inizio di ottobre alla fine di marzo.

L'Ente turistico della Città di Fiume in collaborazione con l'Ente turistico del Quarnero sta portando avanti una campagna sui mercati esteri attraverso la quale si promuove l'offerta turistica di Fiume nel periodo invernale, con particolare riferimento al WinterPass, che è stato incluso anche nelle campagne promozionali dei maggiori eventi invernali: l'Avvento fiumano e il Carnevale.

Il Winter Pass fungerà anche da ottimo supporto nell'informare i visitatori sull'offerta turistica della città e la sua promozione offrirà ai potenziali ospiti un motivo in più per venire a Fiume, che potrebbe rivelarsi decisivo nella scelta della destinazione durante il periodo invernale.

Il WinterPass consente ai visitatori l'ingresso gratuito al Museo della Città di Fiume - Palazzo dello zucchero; al Museo d'Arte moderna e contemporanea; al Museo di storia naturale; al Museo di marina e storia del litorale croato; al Museo della Farmacia JGI; al Castello di Tersatto; al Peck&Poke - Museo dell'Infanzia e Museo dell'Informatica; al Centro Astronomico di Fiume, al Polo natatorio di Costabella e al Museo Civico di Fiume - Cubo.

Il progetto Winter Pass è stato riconosciuto e ben accolto dai fornitori di servizi di alloggio a Fiume e dai numerosi ospiti che raggiungono la città e il suo utilizzo aumenta di anno in anno. Numerose attività di marketing durante tutto l'anno hanno assicurato un'ottima visibilità del progetto, sia sul mercato nazionale che estero e il progetto ha innalzato la qualità e la durata del soggiorno nella destinazione.



IL WINTER PASS ACCESSIBILE ANCHE SUL PORTALE RIJEKA CITYCARD

Le istituzioni coinvolte hanno riconosciuto ancora una volta l'importanza del progetto Winter Pass e, insieme all'Ente per il turismo della Città di Fiume hanno consentito un'ottima promozione di Fiume nei mesi invernali. Attraverso il progetto, le istituzioni culturali, sportive e di altro tipo della città di Fiume ottengono un'ulteriore promozione e un numero decisamente maggiore di visite nei mesi invernali, mentre gli affittacamere privati e gli albergatori possono aggiungere il WinterPass ai loro servizi di alloggio e offrire così all'ospite un prodotto turistico completo.

Il Winter Pass viene rilasciato ai visitatori di Fiume su richiesta dei fornitori dei servizi di alloggio in cui soggiornano. La novità di quest'anno è che i voucher WinterPass possono essere creati in pochi passaggi sul portale Rijeka CityCard. Per emettere un WinterPassvoucher è necessario attivare l'account RCC (Rijeka City Card), selezionare il servizio WinterPass, generare il voucher e scaricare i voucher inviati all'indirizzo e-mail dell'uten-

te dell'account, che poi provvederà a inviarli agli ospiti tramite e-mail.

Tra l'altro, il 21 settembre 2023 Fiume ha raggiunto, per quanto riguarda il movimento turistico, le cifre di tutto il 2022, il che significa che il movimento che sarà realizzato a partire dal 21 settembre rappresenterà un surplus rispetto all'anno scorso, che era già un anno record. Nei primi nove mesi di quest'anno sono stati registrati 189.903 arrivi, ovvero il 25% in più rispetto al numero totale di arrivi nello stesso periodo del 2022. Del numero totale, 159.179, ossia l'84% del totale, sono stati realizzati da turisti stranieri. Rispetto allo stesso periodo del 2022 gli arrivi di turisti stranieri sono aumentati del 25%. I turisti nazionali hanno registrato 30.724 arrivi, il 16% del numero totale, ossia il 24% in più rispetto allo stesso periodo del 2022.

«DentroFiume», bimestrale informativo della Città di Fiume, è un inserto gratuito che la Città di Fiume pubblica con scadenza regolare bimestrale, in collaborazione con la casa giornalistico-editoriale «EDIT» e con il quotidiano «La Voce del popolo».

Coeditori: Città di Fiume ed Ente giornalistico - editoriale «EDIT»
Caporedattore: Ivo Vidotto
Coordinatore responsabile per la Città di Fiume: Iva Balen
Redattore esecutivo: Patrizia Lalić Jezina
Realizzazione grafica: Vanja Dubravčić
Collaboratore: Ivo Vidotto
Foto: Città di Fiume, Željko Jemečić, Goran Žiković e Roni Brmalj

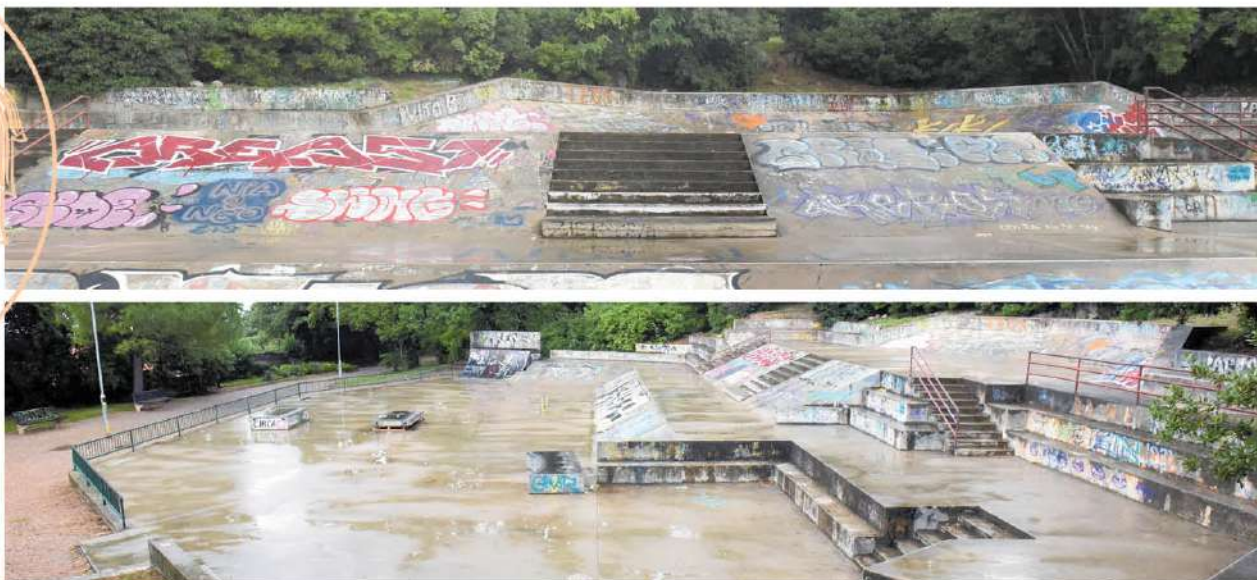

Sono estremamente felice che stiamo iniziando la ricostruzione dello skatepark. Fiume è stata una delle prime città a investire in una struttura del genere, ma ora è in uno stato tale da necessitare di una ricostruzione completa. I lavori stanno iniziando molto velocemente e spero che finiscano in tempi altrettanto brevi, per la gioia dei membri dello Skate Club e di tutti coloro che lo frequenteranno”, ha dichiarato il sindaco di Fiume Marko Filipović.

La Città di Fiume provvederà a rimettere a nuovo il parco e i lavori partiranno non appena concluso il procedimento di appalto pubblico

A NUOVO LO SKATEPARK A KRNJEVO



LA COLLABORAZIONE CON LO SKATE CLUB

Il sindaco ha sottolineato che insieme ai rappresentanti del club di pattinaggio di Rijeka è stato effettuato un sopralluogo congiunto, durante il quale sono state concordate le linee guida principali per lo sviluppo della soluzione proposta. Il club ha collaborato anche nel processo di progettazione relativo all'aspetto degli elementi dello skate e con il club è stata concordata anche la

proposta di soluzione e successivamente il progetto principale.

I lavori comprendono il risanamento del basamento in cemento del livello più basso, la rimozione di tutte le attrezzature mobili e degli elementi usurati e danneggiati. Al posto delle attrezzature rimosse verranno installati sette nuovi elementi in cemento e metallo. I muri di sostegno esistenti verranno mantenuti

e la ricostruzione non modificherà in modo significativo la configurazione esistente dello skatepark. Dei due accessi pedonali esistenti, quello orientale, realizzato senza barriere architettoniche, verrà mantenuto.

Nei bilanci di previsione per il 2023 e per il 2024 sono stati allocati 40.000 euro per finanziare l'elaborazione della documentazione tecnica, i lavori e la supervisione.