

- \* A ZAMET SI STA ALLESTENDO LA SEZIONE PERIFERICA DEL CENTRO PER L'EDUCAZIONE E L'ISTRUZIONE DI FIUME
- \* L'EX CENTRALE ENERGETICA DELLA CARTIERA DIVENTA UN INCUBATORE D'IMPRESA
- \* RIMESSA A NUOVO LA PAVIMENTAZIONE DELLA PALESTRA «DINKO LUKARIĆ» DI COSALA
- \* ASSEGNATE AGLI IMPRENDITORI 173 SOVVENZIONI A FONDO PERDUTO
- \* APPROVATO IL RESTAURO DI 8 FACCIATE
- \* SPIAGGIA PLOČE, SEMPRE PIÙ A MISURA DI DISABILI

# dentro FIUME

DICEMBRE 2022 Anno VIII / n. 137

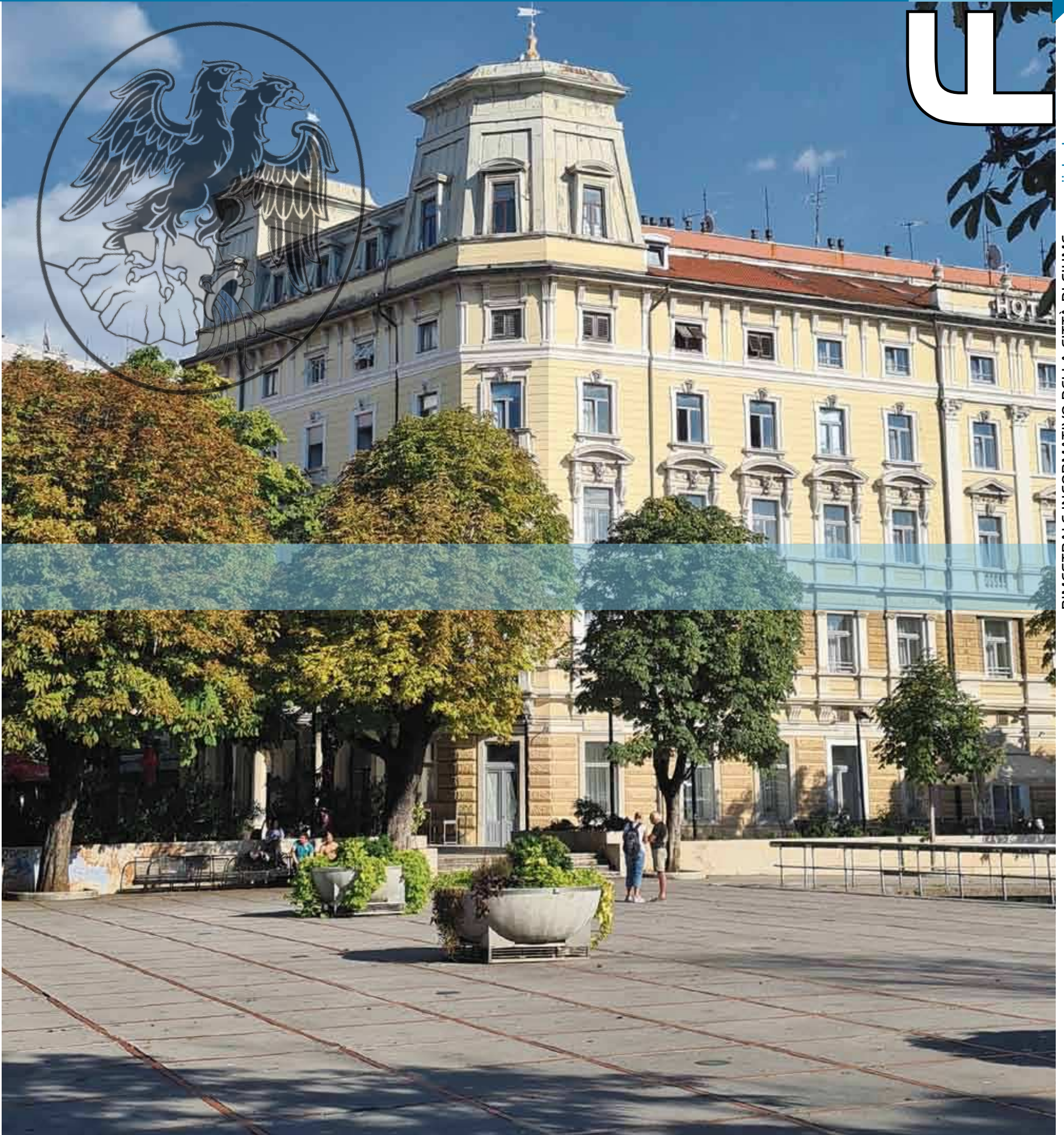

BIMESTRALE INFORMATIVO DELLA CITTÀ DI FIUME [www.rijeka.hr](http://www.rijeka.hr)



Il sindaco Marko Filipović e la sua vice Sandra Krpan nel corso del sopralluogo al cantiere

Con la sistemazione dei nuovi locali, i bambini e i ragazzi con difficoltà motorie, utenti della sezione periferica del Centro per l'educazione e l'istruzione, che aveva sede a Baredice, avranno a disposizione uno spazio più adeguato e più ampio per le loro attività e il loro soggiorno. A Baredice, invece, è stato allestito un nuovo asilo cittadino



Il valore dell'opera ammonta a quasi 2 milioni di kune



Il nuovo spazio dispone di una superficie utile di 233 m<sup>2</sup>

## A ZAMET È IN CORSO LA MESSA A PUNTO DEI NUOVI LOCALI PER LA SEZIONE PERIFERICA DEL CENTRO PER L'EDUCAZIONE E L'ISTRUZIONE DI FIUME

Attualmente sono in corso i lavori di adattamento e adeguamento degli spazi dell'ex Sezione periferica di Zamet della Biblioteca civica di Fiume (via Ante Pilepić 1a) per i fabbisogni della Sezione periferica del Centro per l'educazione e l'istruzione di Fiume. Con la sistemazione dei nuovi locali, i bambini e i ragazzi con difficoltà motorie, utenti della sezione periferica del Centro per l'educazione e l'istruzione, che aveva sede a Baredice, avranno a disposizione uno spazio più adeguato e più ampio per le loro attività e il loro soggiorno.

A Baredice, invece, negli spazi già utilizzati dal Centro per l'educazione e l'istruzione, alla fine di settembre sono stati portati a termine i lavori di adattamento e arredo dei locali del nuovo Sottocentro di educazione prescolare Baredice dell'Asilo di Fiume, nel quale sono state aperte due sezioni nido per dodici bambini, intervento grazie al quale è stata aumentata la capienza degli asili fiumani per quanto riguarda le sezioni nido. Il nuovo spazio nel quale verrà sistemata la Sezione periferica del Centro per l'educazione e l'istruzione di Fiume dispone di una superficie utile di 233 m<sup>2</sup>. A lavori conclusi, i fruitori e il personale avranno a disposizione due aule, un'aula sensoriale, un ambulatorio, una stanza per la terapia fisica, una cucina ausiliaria, due servizi sanitari adattati agli

utenti e altri due per il personale, un guardaroba, una zona ingresso, il ripostiglio e la zona officina. Il valore contrattuale dei lavori ammonta a 1.961.781,25 kune (IVA inclusa), erogate in gran parte dal bilancio della Città di Fiume, mentre la Regione litoraneo-montana ha assicurato ulteriori 700.000,00 kune. I lavori vengono eseguiti dalla cooperativa Gradin di Fiume.

### SPAZI ADEGUATI E MODERNI PER I BAMBINI CON DIFFICOLTÀ INTELLETTIVE E MOTORIE

“Nei nuovi spazi – ha dichiarato la vicesindaca Sandra Krpan in occasione della recente visita al cantiere a Zamet –, do-

dici bambini, dei quali sei di Fiume e sei provenienti da altre località della Regione, avranno a disposizione locali adeguati e moderni per lo svolgimento del processo istruttivo-educativo. Si tratta di bambini con difficoltà intellettive e motorie che hanno bisogno di cure particolari e sono convinta che avranno, assieme al personale che si prenderà cura di loro, condizioni ideali”.

Il Centro per l'educazione e l'istruzione di Fiume è l'unica istituzione sul territorio della Regione litoraneo-montana nel quale si svolgono l'educazione, l'istruzione, la riabilitazione, la formazione lavorativa e professionale di bambini e giova-

ni con disabilità intellettive e altre disabilità dello sviluppo più influenti, secondo un curriculum particolare. Oltre alla scuola centrale, il Centro dispone anche delle sezioni periferiche Oštro e Fortica a Kraljevica, nonché Vrh a Dobrinj, sull'isola di Veglia. Nell'ambito del Centro opera anche la Sezione periferica che era sistemata a Baredice, i cui utenti, fino alla conclusione dei lavori dei nuovi e più adeguati spazi, frequentano le lezioni dell'edificio centrale del Centro per l'educazione e l'istruzione di Fiume in Belvedere.

### A 12 ALUNNI CON DISABILITÀ MULTIPLE VIENE FORNITA UN'ASSISTENZA SANITARIA POTENZIATA

Negli spazi della Sezione periferica in via di allestimento a Zamet, sono state allestite due aule per dodici alunni con disabilità multiple, per i quali sono previste una cura e un'assistenza sanitaria potenziata. Il reparto avrà 3 insegnanti educatori riabilitatori, un'infermiera, un fisioterapista, una badante, un custode, un aiuto cuoco e una donna delle pulizie.

Va detto, inoltre, che lo spazio dell'ex biblioteca di Zamet, che ora è in fase di ristrutturazione per le esigenze del Centro per l'educazione e l'istruzione, dopo il trasloco della biblioteca in un nuovo spazio nell'ambito del Centro Zamet, veniva utilizzato come magazzino per il Bibliobus cittadino e regionale, che ora è stato spostato in uno spazio in centro città, vicino ai mercati centrali.



I nuovi vani dell'asilo di Baredice

Si tratta di un incubatore per le tecnologie creative e l'industria IT, con la cui messa in funzione viene ulteriormente esteso il già esistente sistema di incubatori della Città di Fiume che al momento è costituito da due incubatori d'impresa e da un incubatore per startup operante nell'ambito del centro RiHub



## GRAZIE A UN PROGETTO EUROPEO, L'EX CENTRALE ENERGETICA DELLA CARTIERA DIVENTA UN INCUBATORE D'IMPRESA

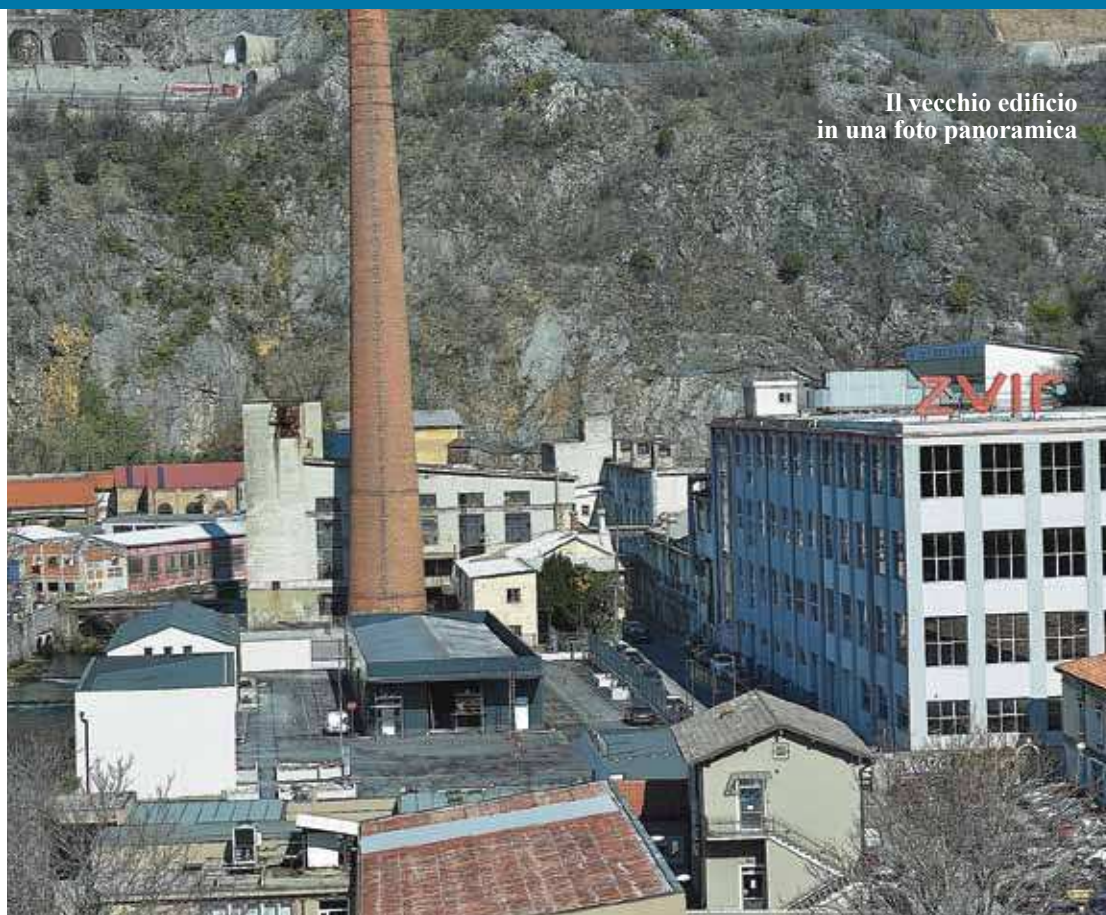

Il vecchio edificio  
in una foto panoramica

**N**egli ambienti della centrale energetica dell'ex Cartiera fiumana è in corso la costruzione del nuovo incubatore Energana per le tecnologie creative e l'industria IT. La costruzione è cofinanziata dai Fondi europei e il suo obiettivo è quello di rafforzare la competitività e stimolare la crescita e lo sviluppo nelle neocostituite e della già esistenti piccole e medie imprese nel settore dell'informatica e della tecnologia e nell'industria creativa sul territorio dell'agglomerato urbano di Fiume, di cui fanno parte, oltre a Fiume, le città e i comuni circostanti.

L'incubatore è destinato in primo luogo agli imprenditori principianti e agli imprenditori in fase di crescita nel settore IT e nelle industrie creative e nei settori collegati, nonché alle startup nate nell'ambito del programma dell'incubatore per startup. Le attività dell'incubatore saranno rivolte anche agli studenti, agli alunni delle scuole medie superiori, agli artisti, agli enti operanti nel campo dell'istruzione e della cultura e alle istituzioni scientifiche e all'istruzione superiore.

Gli utenti dell'incubatore otterranno un sostegno nello sviluppo di nuovi prodotti e servizi, nel collegamento in rete, nell'internazionalizzazione e nella ricerca di fonti di finanziamento.

Il valore complessivo del progetto Energana - Incubatore per tecnologie creative e per l'industria IT ammonta a 46.315.956 kune, delle quali 31.468.168 kune erogate dal Fondo europeo per lo sviluppo regionale - Programma operativo "Competitività e coesione 2014-2020" tramite il meccanismo degli Investimenti territoriali integrati (meccanismo ITI), ai quali va aggiunto l'importo di 2.776.603 kune da parte del Ministero dello Sviluppo regionale e dei Fondi dell'Unione europea. La realizzazione del progetto dovrebbe venir completata nella seconda metà del 2023.

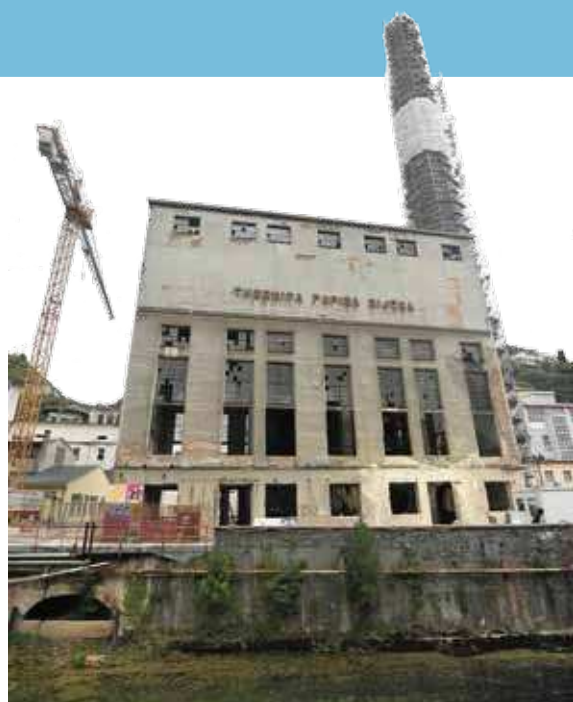

Con la ricostruzione dell'edificio della centrale energetica dell'ex Cartiera fiumana si ricaveranno 2.700 m<sup>2</sup> di superficie utile su quattro livelli. Il futuro incubatore disporrà di 24 uffici, ossia unità di incubazione per imprenditori, aule, sale per incontri e riunioni, una sala multifunzionale, ambienti di coworking e altri contenuti funzionali e logistici per un lavoro efficace e per un soggiorno piacevole per i fruitori dell'incubatore.

### AMBIENTI ATTEZZATI PER I FUTURI FRUITORI

Ai fruitori verranno messi a disposizione laboratori di intelligenza artificiale con attrezzature ICT per la formazione degli imprenditori nel campo dell'applicazione dell'Intelligenza artificiale nell'impresa; un labora-

torio di Internet delle cose (IoT) e robotica per l'utilizzo pratico delle attrezzature IoT e robotiche, il collaudo e lo sviluppo dei sistemi; un'aula per lo sviluppo di giochi per computer con postazioni di lavoro e software necessari per tutti i segmenti di sviluppo dei giochi con stampante 3D e scanner 3D, nonché uno studio per le riprese, il montaggio e l'elaborazione di materiale foto e video attrezzato con camere professionali, illuminazione per studio ed esterni, sfondi, e uno studio di suono e grafica e sala di proiezione.

Negli ambienti dell'edificio che ospiterà l'incubatore troverà posto anche il Data Center, ossia un data center che potrà offrire servizi di archiviazione dei dati agli utenti dell'incubatore, nonché ai soggetti economici interessati.

L'incubatore offrirà ai propri utenti servizi di incubazione che sottintendono un programma di mentoraggio e di formazione con collegamento in rete e collaborazione internazionale e utilizzo degli ambienti di lavoro e dell'attrezzatura; l'organizzazione di eventi e incontri tematici e formativi; l'affitto dei locali comuni e dell'attrezzatura; servizi di consulenza sul mercato come la creazione di studi aziendali e servizi di supporto nell'internazionalizzazione del business degli imprenditori.

L'incubatore per l'industria IT e le tecnologie creative potrà posizionarsi come un hub innovativo, ossia un centro per lo sviluppo e la dimostrazione di prodotti e servizi basati su tecnologie informatiche, creative e "intelligenti". In questo modo, Fiume ha aperto la strada dello sviluppo dell'industria del futuro, i cui vantaggi sono già visibili nell'aumento del numero e della qualità dei posti di lavoro, nella concentrazione del potenziale di sviluppo e di ricerca e nel rafforzamento delle competenze tecnologiche, come pure nel contributo positivo all'economia locale e agli indicatori di successo dell'impresa.



# RIMESSA A NUOVO LA PAVIMENTAZIONE DELLA PALESTRA «DINKO LUKARIĆ»

**N**el palazzetto dello sport “Dinko Lukarić” a Cosala sono stati portati a termine i lavori di restauro del campo da gioco che hanno previsto la sostituzione della pavimentazione e l’installazione di nuove attrezzature sportive. Nell’ambito dei lavori di sostituzione dell’intera pavimentazione, ossia del parquet, iniziati verso la metà di novembre, è stato rimosso il parquet, sono state riparate le parti danneggiate della base, sono stati acquistati e installati pannelli OSB dello spessore di 15 millimetri, parquet prefinito multistrato tristrip per impianti sportivi, è stata modificata la struttura metallica dei canestri e dei sostegni per le reti da pallavolo, sono state tracciate le linee per tutti i campi sportivi. Sono stati sostituiti, oltre alla pavimentazione, anche gli attrezzi sportivi, ossia le reti da pallamano, il tavolo degli ufficiali di campo, i sostegni per le reti da pallavolo e il tabellone segnapunti. Sono stati eseguiti i la-

vori di tinteggiatura, le tende usurate sono state sostituite con tende in lamina, mentre le colonne e le pareti sono state rivestite con spugna protettiva. I lavori sono stati eseguiti dall’azienda Stolarija Good di Bizovac.

#### IL SINDACO FILIPOVIĆ ANNUNCIA NUOVI INVESTIMENTI NELL’INFRASTRUTTURA SPORTIVA

Grazie a questi interventi, vengono migliorate la qualità e la sicurezza dell’area di allenamento, i club di pallavolo avranno a disposizione due terreni e non più uno solo come finora. Sono state tracciate, inoltre, le linee anche per il campo di calcetto. Il sindaco Marko Filipović ha ribadito che gli investimenti nello sport e nell’infrastruttura sportiva rappresentano un dei punti focali delle autorità cittadine, il cui obiettivo è quello di creare le migliori condizioni possibili per lo sviluppo dello sport a Fiume. “Quest’anno abbiamo investito circa 2 milioni e mezzo di kune negli impianti sportivi e continueremo a inve-

stire anche l’anno prossimo, con il restauro del pallone pressostatico sul campo di basket in Braida (“Naf-ta”), il rifacimento del manto erboso del Centro sportivo-ricreativo “Belvedere” (ex Campo Cellini), nonché il rinnovamento degli spogliatoi della palestra Dinko Lukarić”, ha puntualizzato il sindaco Filipović, aggiungendo che gli investimenti nello sport e nell’infrastruttura sportiva sono particolarmente importanti per lo sviluppo delle abitudini sportive nei bambini e nei giovani, ringraziando allo stesso tempo il Ministero del Turismo e dello Sport per il sostegno finanziario nel restauro del palazzetto di Cosala.

Per la sostituzione della pavimentazione sono state investite 876.191,06 kune, ossia 1.280.032,00 IVA inclusa. I fondi necessari sono stati erogati dal bilancio dell’azienda commerciale Rijeka sport, con il sostegno del Ministero del Turismo e dello Sport, per un ammontare di 400.000,00 kune. I mezzi per le nuove attrezzature sportive sono stati assicurati dalla Rije-





# MENTAZIONE LUKARIĆ» A COSALA

ka sport per un ammontare complessivo di 325.092,25 kune (IVA inclusa).

In base al programma di utilizzo degli impianti sportivi da parte delle società fiumane, il palasport "Dinko Lukarić" verrà utilizzato quest'anno dal Club di pallavolo femminile Drenova, dal Club di pallavolo Kozala, dall'Accademia di pallavolo Petica, dal Club di basket Flumen Sancti Viti e dal Club di pallamano maschile Kozala.

## GLI INVESTIMENTI DELLA CITTÀ DI FIUME NELL'INFRASTRUTTURA SPORTIVA

Per quanto riguarda gli investimenti della Città di Fiume nell'infrastruttura sportiva nel corso del 2022, in centro città è stato allestito e attrezzato un ambiente destinato alla ginnastica sportiva e all'arrampicata sportiva, per un investimento di circa 95mila kune. Nel Centro sportivo-ricreativo "3. maj" è stato installato un nuovo impianto di climatizzazione, mentre

il piazzale adiacente all'impianto è stato adattato a mini zona ricreativa con attrezzi ginnici e un canestro per basket, per un investimento di circa 1,1 milioni di kune. In collaborazione con la Regione litoraneo-montana è stato rimesso a nuovo il campo di calcio "Robert Komen". L'investimento è stato di 2,4 milioni di kune, dei quali 1,4 milioni a carica della Città di Fiume.

Il palasport Dinko Lukarić, gestito dalla Rijeka sport, è stato costruito nel 1974. Viene utilizzato principalmente per la pallamano, il basket e la pallavolo. L'impianto viene utilizzato anche per concerti, tornei di calcetto e attività ricreative.

La parte centrale dell'impianto è costituita dal campo da gioco (superficie 1.010 m<sup>2</sup>, altezza 7,7 metri). Ci sono poi gli spogliatoi, l'ufficio per i collaboratori, la cabina per i giornalisti e locali sussidiari. Il palasport Dinko Lukarić dispone di 900 posti a sedere e 200 posti in piedi.

Oltre a questo intervento, nel 2022 è stata attrezzata un'area destinata alla ginnastica sportiva e all'arrampicata sportiva, è stato installato il nuovo impianto di climatizzazione nel centro sportivo-ricreativo "3. maj", mentre il piazzale adiacente all'impianto è stato adattato a mini zona ricreativa con attrezzi ginnici e un canestro per basket. In collaborazione con la Regione litoraneo-montana è stato rimesso a nuovo il campo di calcio "Robert Komen"





## ASSEGNATE AGLI IMPRENDITORI 173 SOVVENZIONI A FONDO PERDUTO PER UN TOTALE DI 2,5 MILIONI DI KUNE

**A** conclusione dell'invito pubblico, la Città di Fiume assegnerà quest'anno 173 sovvenzioni a fondo perduto, per un totale di 2,5 milioni di kune. Con lo scopo di rafforzare la posizione sul mercato degli imprenditori fiumani e di migliorarne il livello di competitività, la Città di Fiume ha bandito per la 15ª volta consecutiva il concorso per l'assegnazione di sovvenzioni a fondo perduto.

”Di anno in anno provvediamo ad aumentare i fondi destinati agli imprenditori – ha dichiarato il sindaco di Fiume Marko Filipović –, come si evince dal sensibile incremento nel bilancio di previsione per il 2023 e nelle proiezioni per il 2024 e il 2025. Ci fa piacere notare il grande interesse degli imprenditori per questo tipo di sostegno da parte della municipalità. I fondi loro assegnati favoriranno la loro crescita, di conseguenza anche l'apertura di nuovi posti di lavoro, il tutto con l'obiettivo di favorire uno sviluppo dell'imprenditoria sul territorio della Città di Fiume”.

### ASSEGNATE FINORA 1.575 SOVVENZIONI PER UN TOTALE DI 22,6 MILIONI DI KUNE

Questi inviti pubblici per il finanziamento degli imprenditori fanno riferimento al Programma generale di misure per favorire lo sviluppo dell'imprenditorialità sul territorio della Città di Fiume. Dal 2008, ossia da quando è stato avviato questo programma, agli imprenditori fiumani sono state assegnate 1.575 sovvenzioni per un totale di 22,6 milioni di kune. A seconda della misura applicata, gli imprenditori potevano ottenere sussidi a fondo perduto a copertura del 50 fino all'80% delle spese sostenute.

Il maggior numero di interventi finanziari da parte della Città di Fiume sono stati realizzati sulla base delle misure previste dal “Sovvenzionamento dell'introduzione di sistemi e applicazioni IT nella gestione aziendale”, ossia complessivamente 67, ai quali verranno assegnate 789.135,20 kune. Seguono il programma “Sovvenzionamento dell'acquisto e del montaggio di macchinari e attrezzature”, con 47 sovvenzioni per 923.086,23 kune e il programma “Sovvenzionamento delle spese per gli imprenditori principianti, con 29 sovvenzioni per un totale di 450.523,60 kune.

Sulla base degli altri programmi verranno assegnati 30 sussidi per un totale di 337.254,97 kune. Si tratta, nella fattispecie, dei seguenti programmi: “Sovvenzionamento della certificazione dei prodotti e dei processi produttivi”, “Sovvenzionamento della gestione del marchio dei prodotti e servizi”, “Sostegno all'associazione dei soggetti economici”, “Sovvenzionamento delle spese di applicazione del design industriale”, “Sovvenzionamento delle spese di elaborazione delle proposte progettuali per il cofinanziamento dai fondi europei” e “Sovvenzionamento dei costi di formazione e aggiornamento professionale dei dipendenti”.

### SUSSIDI E COLLABORAZIONE CON LA FONDAZIONE FIPRO

A seguito di una relativa stabilizzazione dei costi dovuta all'attenuazione della pandemia da coronavirus nel 2021, gli imprenditori hanno dovuto nuovamente affrontare un aumento dei costi a causa della crisi energetica globale scoppiata agli inizi di quest'anno. Per questo motivo, per la prima volta finora è stato inserito nell'Invito pubblico un nuovo tipo di sussidio a favore degli imprenditori, ossia una sovvenzione per la copertura dei costi di investi-

**I fondi a questo titolo aumentano di anno in anno, come si evince dal bilancio di previsione per il 2023 e dalle proiezioni per il 2024 e il 2025**

mento nella transizione energetica nei processi aziendali, ossia nel passaggio a fonti energetiche più economiche e rinnovabili. Inoltre, tra i criteri inseriti nell'Invito pubblico per la valutazione dei candidati, figura quello relativo all'“Efficienza energetica dell'investimento”, con il quale viene valutata la transizione energetica verso un maggiore utilizzo di fonti rinnovabili. Oltre all'assegnazione di queste sovvenzioni a fondo perduto, la Città di Fiume, in collaborazione con la Fondazione FIPRO, assegna anche sussidi per lo sviluppo della commercializzazione delle innovazioni imprenditoriali, premia le migliori imprese startup e concede sussidi a fondo perduto per l'organizzazione di eventi turistici ed economici.



I palazzi di via Krešimir



La Casa veneziana



# APPROVATO IL RESTAURO DI OTTO FACCIATE

Si tratta di un programma, cofinanziato dalla Città di Fiume, che prevede la ristrutturazione delle facciate e dei tetti nell'ambito della zona urbanistica sotto tutela, grazie al quale sono stati finora eseguiti interventi su 60 edifici



L'edificio in via Ignazio Hencke

La Città di Fiume intende cofinanziare nel 2023 e 2024 il restauro di otto facciate del centro cittadino attingendo ai fondi raccolti con la tassa sui monumenti. Nel 2023 il programma verrebbe avviato con gli interventi ai seguenti edifici: via Ciotta 12, via Krešimir 12 e via Adamich 18, mentre nel 2024 si procederebbe con il restauro degli edifici in via Agatić 2, in via Ignazio Hencke 1, piazza Jelačićev 1, piazza Adria 1 e via Spalato 2. La lista degli immobili è stata determinata a seguito di un invito pubblico. In base al piano di valorizzazione conservativa del patrimonio culturale-architettonico, l'edificio al numero civico 12 di via Krešimir viene classificato come monumento, mentre gli edifici di via Ciotta 12, via Agatić 2, via Ignazio Hencke 1, piazza Jelačićev 1, piazza Adria 1 e via Spalato 2 hanno un valore storico-architettonico e storico-urbanistico. Infine, l'edificio al civico 18 di via Adamich ha un'architettura definita.

## L'ESTENSIONE DEL PROGRAMMA

Il programma di recupero e restauro delle facciate e dei tetti nell'area urbanistica posta sotto tutela della Città di Fiume offre ai proprietari e comproprietari degli immobili classificati individualmente come beni culturali oppure facenti parte dell'area urbanistica protetta la possibilità di realizzare il diritto al cofinanziamento dell'attuazione del programma in base a percentuali definite sulla base di criteri prestabiliti.

Si arriva pertanto a un cofinanziamento del 50% (importo massimo di 500.000,00 per gli immobili situati nella Zona A - zona di priorità, oppure per l'immobile classificato individualmente come bene culturale) e del 40% (importo massimo di 400.000,00 kune per gli immobili situati nelle zone B e C).

"Gli immobili proposti non sono edifici iconici della nostra città - ha dichiarato il capo del Dipartimento per la

cultura, Ivan Šarar -, ma si tratta comunque di edifici grandi e visibili, il cui restauro contribuirà certamente a migliorare l'aspetto delle vie e delle parti della città in cui si trovano". Da parte sua, il sindaco Marko Filipović ha sottolineato che questo programma renderà le aree cittadine in questione più attraenti sia per chi vi abita, sia per tutte le persone che visitano Fiume.

## PER I PROSSIMI DUE ANNI ALLOCATI 475.147,00 EURO

Ad esempio, l'edificio al civico 2 di via Agatić si affaccia su piazza Klobučarić, quello di via Ignazio Hencke 1 si trova di fronte alla Chiesa ortodossa di San Nicola, mentre lo stabile di via Krešimir 12, costruito in stile Art Nouveau, all'inizio del XX secolo era l'hotel Bristol. Tra gli edifici proposti per il restauro figura anche quello all'inizio del Corso, in piazza Adria 1, e, nelle immediate vicinanze, quello al civico 2 di via Spalato. L'edificio al numero 1 di piazza Jelačić, invece, si staglia nettamente dal tessuto urbano quando si arriva da Sušak e dalla Fiumara.

I comproprietari dell'immobile al numero 1 di piazza Adria hanno proposto un programma che prevede il risanamento e il restauro della facciata e della copertura del tetto, mentre i comproprietari degli altri sette immobili hanno proposto il risanamento e il restauro quantomeno delle facciate visibili dalla strada, senza il restauro della copertura del tetto, esibendo in questa circostanza elementi validi che giustificano questo tipo di intervento parziale di risanamento e restauro.

Il piano di distribuzione dei fondi derivanti dalla tassa sui monumenti per il 2023 prevede l'impiego di 207.047,00 euro, mentre per il 2024 sono stati allocati 268.100,00 euro, per un ammontare complessivo di 475.147,00 euro. Con l'attuazione di questo programma la Città di Fiume intende incrementare il valore culturale e architettonico del tessuto urbano nell'ambito della Zona urbanistica protetta della Città di Fiume, rendendo l'intera area riconoscibile anche in senso culturale e turistico.

A partire dal 2007, anno in cui è stato avviato il programma, dai fondi derivanti dalla tassa sui monumenti sono stati erogati finora, a seguito di otto inviti pubblici, complessivamente 23.785.797,72 kune, intervenendo su 60 immobili nell'ambito della Zona urbanistica protetta della Città di Fiume.

Grazie a questo programma, sono stati restaurati prevalentemente gli edifici risalenti all'epoca dello storicismo e dell'Art Nouveau, ma anche del tardo modernismo (ad esempio Vila Kraljić, F. Paravić 15, edificio residenziale in via Krešimir 34 e in via Baštijan 20, Nikole Tesle 2, Cambieri 3 e altre ancora). Sono stati cofinanziati anche due programmi relativi a immobili considerati individualmente beni culturali, come ad esempio la cosiddetta Casa Veneziana, o casa Whitehead, al civico 7 di via Dolac.

«DentroFiume», bimestrale informativo della Città di Fiume, è un inserto gratuito che la Città di Fiume pubblica con scadenza regolare bimestrale, in collaborazione con la casa giornalistico-editoriale «EDIT» e con il quotidiano «La Voce del popolo».

**Coeditori:** Città di Fiume ed Ente giornalistico - editoriale «EDIT»  
**Progetto editoriale:** Errol Superina  
**Caporedattore responsabile:** Christiana Babić  
**Coordinatore responsabile per la Città di Fiume:** Iva Balen  
**Redattore esecutivo:** Patrizia Lalić Ježina  
**Realizzazione grafica:** Denis Host-Silvani  
**Collaboratore:** Ivo Vidotto  
**Foto:** Città di Fiume, Ronald Brmalj



La spiaggia Ploče

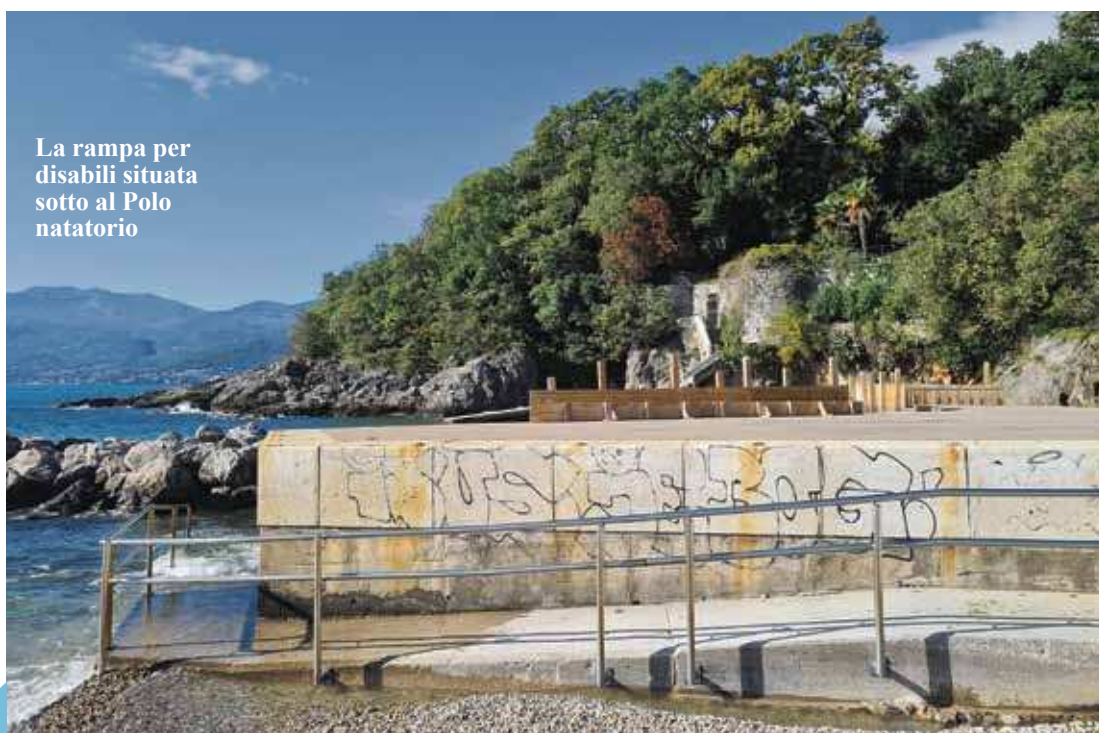

La rampa per disabili situata sotto al Polo natatorio

# PLOČE

## UNA SPIAGGIA SEMPRE PIÙ A MISURA DI DISABILI

**S**ulla spiaggia Ploče sono in corso ulteriori lavori di adattamento della piattaforma occidentale alle necessità delle persone disabili. L'area di intervento fa parte del complesso della spiaggia e riguarda l'estremità occidentale. Il progetto prevede un ulteriore adattamento della piattaforma e della rampa utilizzata dalle persone a mobilità ridotta e persone con disabilità, dato che la rampa esistente non risponde alle esigenze dei fruitori, in quanto non raggiunge una profondità sufficiente a consentire l'ingresso indisturbato in mare.

Per questo motivo la rampa esistente viene prolungata in modo da consentire a questa categoria di persone di raggiungere maggiori profondità, agevolando loro la discesa e l'ingresso in mare. Nell'area prendisole, invece, sono in fase di realizzazione zone prendisole sovrapposte e panchine, mentre nelle immediate vicinanze verrà realizzato uno spogliatoio adatto alle persone disabili. La spiaggia dispone già di servizi igienici adattati alle persone con disabilità e di un ascensore per l'accesso alla spiaggia.

La spiaggia Ploče si trova immediatamente sotto il complesso del Polo natatorio di Costabella e si estende su 350 metri di costa, per un totale di 14.000 m<sup>2</sup>. Oltre alla spiaggia ci sono anche zone attrezzate con altri contenuti e una passeggiata lungomare. Va rilevato in questo contesto che il Polo natatorio di Costabella ha ricevuto, da parte del Comitato Paralimpico Internazionale, un riconoscimento particolare che viene assegnato agli impianti sportivi accessibili alle persone disabili.

I visitatori della spiaggia di Ploče possono parcheggiare i loro veicoli nel garage pubblico e prendere l'ascensore fino alla reception della piscina. Attraversando la terrazza del bar si arriva alla scala che porta al lungomare e alla spiaggia. Tutto è adattato alle persone di-



**La rampa già esistente viene prolungata in modo da consentire ai fruitori di raggiungere maggiori profondità e agevolare loro la discesa e l'ingresso in mare**

sabili, alle quali viene messa a disposizione anche una piattaforma che si eleva all'altezza della zona prendisole, mentre un'altra piattaforma permette loro di scendere sul lungomare e fino alla spiaggia. Oltre alla spiaggia Ploče, la cui parte occidentale viene ulteriormente adattata per rendere più agevole l'accesso ai disabili, Fiume dispone di un altro impianto bal-

neare per disabili: la spiaggia Kostanj, che è stata adattata ancora nel 1997, diventando all'epoca uno dei primi impianti balneari in Croazia a essere completamente adattato alle necessità delle persone disabili. Tutte le pavimentazioni di quella spiaggia sono trattate in modo tale da evitare lo scivolamento, mentre la spiaggia è dotata di attrezzature speciali durante la stagione balneare: un dispositivo per la calata in mare delle persone disabili, una rampa per l'ingresso in mare, servizi igienici, docce, corrimano e rete protettiva in mare. C'è anche un parcheggio nelle immediate vicinanze della spiaggia.

La spiaggia per disabili Kostanj, in zona Bivio, è una delle più attrezzate dell'area mediterranea. Le soluzioni utilizzate consentono alle persone con disabilità di tutte le età di muoversi facilmente e utilizzare in modo funzionale l'intero spazio per la balneazione, la riabilitazione e il riposo.